每日一大張
康德新聞社奉天支社

騎車兜抄燕北敵衆
日滿兩軍合圍夾攻
由險峻到平原展開三期殲滅戰

【燕北前線廿五日電】燕北八路第十第四十各團、自日軍開始作戰以來、出諸逃避戰術、惟是日本軍〇〇部隊、於廿二日、突如以大自行車集團、神速作大迂回行動、封鎖察哈爾平原之退路、一方、由赤城西北方面各縣以銅城鐵壁包圍陣形猛進中之〇〇〇〇各部隊滿洲國軍精銳、使敵進退維谷、完全化爲釜底游魚、如斯戰局由燕北峻嶮地移於平原地帶、愈益入於第三期戰、展開大殲滅戰火、

蔣共軍到處遭痛殲
魯西豫北各地掃蕩戰大捷

【濟南廿六日電】魯西豫北各地區最近日軍將兵對蔣共軍之治安肅清討伐狀況如左、一、小池討伐隊、本月十八日、在山東省西南部定陶縣東方地區、對於與國民政府第二方面孫良誠軍相對峙之共產第八路軍教導第七旅三個團及在該地附近蟠居之共產匪合計約三千、於楊集（定陶西南十三公里）周圍、加以捕捉包圍猛攻、結果卓舉戰果如左、敵遺棄死體四〇〇鹵獲品步槍十七、同彈藥三五〇、手榴彈一一三、一、村上討伐隊於十七日、在定陶縣東北鄆城西南二十公里前高河涯、攻擊共產系教導第三旅第七團、敵遺棄死體六、捕虜四、鹵獲步槍彈四〇〇、卓舉戰果、一、秦討伐隊、十七日在豫東地區諸皆（歸縣北方八公里）討伐新四軍、梅河討伐隊在同豫北地區黃河北岸、襲擊蔣系第一枝隊及獨立第四旅楊北榮合流匪約四百八、均舉巨大戰果、

鄂爾多斯勃興

【包頭廿五日電】以興蒙政策一翼、去年春在鄂爾多斯大樹灣、於蒙古草原、揮動開拓墾鋤、刺激蒙民奮起之在鄂爾多斯附近開發漢人爲數逐日增加、現在達五千人之多數、鼓勵樂土蒙疆之建設、今後議倉、製粉、油房、乳酪工場、等廣範事業將告勃興、使鄂爾多斯名實俱副產業根幹之名、其將來性、頗堪期待、

畑總司令官視察蒙疆談

【南京二十五日電】畑中國派遣軍總司令官、本月十七日以來、視察蒙疆方面、二十三日歸還南京、二十五日午後二時、在官邸會見記者團、大要行視察談如左、此次赴蒙疆方面、主要爲視察隷下部隊現狀並蒙疆自治政府管內軍官民一般情況及軍需資源、而在該地方各種部門發展向上之痕跡、極爲顯著、誠爲東亞共榮圈、不勝慶賀之至、該地方從來在華北中、屬於治安良好地域、加之日軍將兵之旺盛士氣與責任觀念、頗能征服惡氣候租惡給與、以少兵力、擔任廣地域的治安警備、不斷實施討伐、是以今在我管內、已不見集團之敵影、尤其此方面巨痛之共匪、過今不過僅在山間僻地苟延殘喘耳、五原及黃河南岸地區之傅作義軍、亦因日本先發制人之出擊討伐、今日戰意極形低調、逐次後退、又管內民心動向、在大東亞戰爭當初、爲重共產黨、從來對於英美、蘇之重大思想等、現地民衆一部、似相當不安、而皇軍赫赫戰果與軍官民一致不斷宣傳工作等、使民心逐次趨於對日協力之良況、蒙古軍建軍、爲日尙淺、但因李守信上將以下軍幹部之自覺及日軍事幹部熱意指導、漸次提高將來與日軍俱爲完遂聖戰而協力邁進、殊足期待、又該地區軍需資源開發、由於現地軍官民協力、節節收得成果、尤其地下資源、逐年向上、今次視察、如龍烟鐵山、亦由理事長以下日人幹部獻身的努力、與合理的經營施設完備、互相呼應、見諸物動計畫以上之產出量、爲國家不勝有心神強旺之感、歸途視察山東省方面軍狀之一部、但各部隊、益益士氣旺盛、暑三伏之猛暑、連續不斷、邁進肅清工作、其成果頗著、將兵勞苦、有足多者、

廣田遣泰特使
大任完成歸國

【福岡廿六日電】增強日泰兩國親善關係更緊密其紐帶之遣泰特派大使廣田弘毅氏一行、爲答訪往者泰國特派日本之日泰同盟慶祝使節團伯洪中將一行來日、於本月五日、自福岡取途空路赴泰國、近已果盡重責、廿六日下午一時十分、自空路由泰國抵福岡空港、堂堂歸國大使一行在福岡南宿後、豫定廿八日午後三時五十分、由博多驛搭車東上、

鹵獲的敵機經改裝後便成了幫手（圖爲P一六型）

魯蔣共軍血拼
爲爭地盤死傷甚衆

【濟南二十五日電】一時靜息之山東地區國共兩軍摩擦、最近復趨激烈、共產軍山東縱隊第三旅約三千與蔣系山東保安第十五旅張景月軍麾下、二千、爲爭奪壽光北方清水鎮四周地域、七月十三日、遂在劉家樓（壽光北方二十公里）展開鬪爭、交戰五小時間、相傳雙方互有死傷、共產黨軍死二百四十、蔣系軍死二百六十云、

大沽新港船埠落成開披露式

【大沽二十五日電】華北蒙疆之門戶、大沽新港之第一船埠披露式、於二十五日在新港築港所內盛大舉行、此大沽新港位於白河口左岸自昭和十五年十月着手築港以來經一年九月、其防波堤海底浚渫、埋立工事等順調進行、今次一部已開始營業、故是日舊埠第一船渠堂實行入港運貨、當新港全部完成之曉、爲華北最大港灣、能容巨船〇〇隻、決定吞吐〇千萬噸之貨物云、

第二戰線難成
英議員斷喚快着手

【里斯本二十五日電】德蘇戰局上之赤軍危機對於英國朝野予以一大打擊、但據倫敦電稱自由黨下院議員特瑪斯赫拉賓於二十四日夜、實行演說、於今如不結成第二戰線、則結成之時喪失、茲誌其談話如下、如於今之赤軍敗於德軍、陷於不能抗戰則爲聯合國之敗戰矣、吾等對於現在於歐洲活躍中之二十五或三十個師團之德軍、如不能展開第二戰線、即不能回復矣、雖將近一九四三年或一九四四年、尙有所謂不能展開第二戰線之意義但無論如何某於一九四四年、蘇聯軍慘敗或不能抗戰而吾等於西部戰線雖有三十個師團亦須與三百個師團之德軍拚命對抗云

稻垣次長東上

稻垣興農部次長關於滿洲國開拓第二期五年計畫問題、爲與日本協商、預定於二十六日午前一時五十分乘『望』號快車東上云、

美澳通信斷絕

【里斯本廿五日電】據墨爾鉢恩電訊、澳洲當局二十五日發表、美國政府與澳洲通信連絡、除官用電話、無線電、新聞通信外、一切概行禁止、

輔國育民奠定政本
苦盡甜來大業創成
協和會兩中央本部長廣播

三宅本部長放送

當協和會創立十周年紀念日、協和會中央本部長三宅光治中將並副本部長阮振鐸氏（交通部大臣）七時四十分於東京、北京放送之次、由新京中央放送局以第二放送各作十分鐘講演、以『値協和會創立十周年紀念日之佳辰』爲題、再三宅中央本部長談協和會運動之回顧及當面問題、予聽取者以極大感動、茲將放送要旨如次、

余茲　與會員諸公一同追想創立以來波瀾層次會歷史、併祝福今日會運之隆盛、而對爲會殉職之先輩諸氏表心表示感謝之意、爲求會運發展、誓以新感激更謀奮鬥努力焉、按協和會乃爲達成建國理想、而創立爲國家機關、其深源實發於日本帝國之肇國精神、其創立宣言中含蓄之理念、構想之深遠、在此次大會、更見明確、

蓋以　育成本乎、維運理想而樹立之吾國、爲作東亞共榮圈確立之眞礎石、我國乃求政治理想於道義之確立、以民族協和爲其基調、我國能否作東亞諸民族復興之先驅、端在民族協和之能否完成、蓋本東洋之傳統、堅持家庭主義、對政治、經濟、文化及其他國民生活之全領域皆使民族相和、超克一切弊風、以創造國民新生活爲

目標　爲實現理想國家協和會乃作政府之母體、對國民強化啓蒙、以基於會員組織之思想政治實踐體而出發、故自其崇高之使命觀之、初期之活動極顯簡素、對一般國民啓蒙、而注入建國精神、先獲得會員以作中核、而銳意努力於組織活動之協和、更開聯合協議會、關稱或練成會員宣德達情之途、力使會員意識昂揚、設置訓練所、培養青年等、所有皆應時代之要請、以新的着想、繼續展開各種運動、更因內外情勢之變化、而要求運動積極化、於是運動逐次急化、其間會務

職員　皆歡然以當民衆工作、專念於確立組織、其指導國民之成就、莫不爲我會創意之顯著實績、此際對處內外諸情勢、所經苦難、正是滿目荊棘、實非筆舌所能盡言、要之協和會歷經幾多波折、過去十年能善忍苦難、其在有形無形之建國史上所留足跡、蓋不可沒也、此殆任何人皆信而不疑、然轉觀和平現下之實狀、對過去之歷史一度回顧、則知吾會完成本來之使命而無遺憾、我會員更當以此紀念之日爲期、抱大自覺與感激、眞作建國之業者而出發、此責任蓋不能辭也、

披荊斬棘十載功高
努力尚須更進一籌

阮副本部長講演

在大東亞戰爭下、得到赫赫戰果的時期、今天欣逢協和會創立十周年紀念日之佳辰、辱蒙日本大政翼贊會、中華民國國民黨、和新民會分別賜以鄭重的祝詞、實在令人感激、而表示深甚的謝意的、在這時候、我和會員各位追溯過去、創立以來波瀾叢生、路途荊棘之會的經史、同時祝福今日之隆盛、而對於爲會而殉職的英靈、並挺身於會運動的先輩各位、由衷心表示感謝之意同時我們願該拿着新的感激、新的覺悟、誓爲努力奮鬪的、協和會是爲了達成建國的理想、以國家的機關而創立的情形是勿須乎贅言的了、考査其淵源實在是發乎於日本帝國肇國的精神、而其創立宣言、蓄有一種崇高的理念、和深遠的構想、在這次大戰、更進一層的明確了他的重大意義、我們爲了要把以這樣遠大雄渾的理想、而建設的我國成爲眞正的確立東亞共榮圈的基礎起見、所以我國的政治理想、純求之道義的確立、而以民族協和、作爲基本的原則、我國能作爲東亞各民族復興的先驅、則以能否完成民族協和、而斷定、就是根據東洋的傳統、在堅持着家族主義、同時互於政治經濟文化、以及其他國民生活的全領域、實行民族相和、糾正一切的弊風、而以國民生活新的創造、作爲他最高的目標、

爲了　實現這樣的理想國家、所以協和會作爲政府的母體、而對於國民實行啓蒙敎化、一面根據會員組織、以思想政治的實踐體、而開始了會運動的巨步、固然由他的崇高的使命來觀察、在初期的會的活動、是極其樸素的、而一面啓蒙一般國民、灌輸建國精神、以獲得先達熱烈之會員、作爲中核體的組織活動、而實行了銳意的整備強化、更招開聯合協議會、以開拓宣德達情的途徑、或實行會員之練成、努力在會員意識的昂揚、或設置練成所、以企圖青年之練成等、無不根據時代的要請、而以新的着想、繼續的展開了各種運動、更隨着內外情勢的變化、而要請運動的積極化、所以運動也漸漸的強化起來了、

在此期間、會務職員、以默默的地下之人、擔當了民衆工作、在全心於組織之確立、同時所達成的國民指導之任務、可以說已經有了赫赫的功勞、而同時爲了對應內外各種的情勢、所以協和會所經過的困苦、實是荊棘滿途、而非筆舌所能形容的了、可是隨時代的要求、會務的機構也漸漸的強化起來、現在的全滿的市、縣、旗差不多設立了本部、會員也超過了二百九十餘萬、而每年都實施練成、

像以上所說的情形、協和會雖然經驗了許多的紆迴曲折、而至克服了過去十年的艱難荊棘、勿論是形而上或形而下、在我們建國史上、所留下的光輝燦爛而不可沒卻的事跡、我以爲任何人、也能相信而不懷疑的事情、

然而　回想過去的歷史、並且想到協和會是否已經完全果成本來的使命、同時我們會員、更要以此次的記念日爲期、以重大的感激和覺悟、而挺身貢獻於會運動今後的發展、以民族協和爲基本的我國、凡爲協和會員者都要認在平時作爲國民之中核、而發揚建國之精神、更要確立東亞共榮圈、千載難遇的好機會、更要強化國內各民族之團結、官民一體、集中國民之總力、邁進實踐之大道、和盟邦各國互相提攜、協力於日本、以期大東亞戰爭獲到最後之勝利、乃不勝企禱之至的了、

窩瓦一戰可定大局
德軍形勢有利英蘇陷悲境

【丘里西廿五日電】佔領羅斯多佛之德國軍、今已以南部高加索及斯達林格勒爲中心之窩瓦河方面、遂行兩大戰、佔居有利之體勢、全面的壓迫赤軍、而德軍南部作戰急遽進展、對於英方、似增高推行戰爭不安之氣氛、廿向日倫敦泰晤士報、關於德軍東部戰線南部戰線作戰進展、陳述如次、德軍確保窩瓦河以西全域、杜絕窩瓦水路、於防衛高加索決戰成否上、頗有重大意義、德軍在窩瓦地帶作戰、苟能成功、即對於在中北部戰線奮戰中之赤軍、碍南部輸送農產物及工業上原動力煤油等、與以重大妨碍、使全戰局陷於悲境、蘇聯正受全面的致命打擊、反之、德軍確保高加索油田地帶、倘收窩瓦以西一帶於手中、德軍可以如意使用豐富之戰爭資源、須時、德軍立場、更形有利、聯合國則前即盛傳、德軍於南部作戰以前即已展開第二戰線、而今觀之、僅不過呼號而已、豈有他哉！

蘇聯勢窘大喊危機
存亡關頭促國民奮起赴難

【維西廿四日電】頃據哈瓦斯通信斯德哥爾摩電訊、德軍在南部戰線猛烈進攻、德蘇戰爭大勢、頗有行將即決之感、而莫斯科之蘇聯國營放送局、於廿四日夜、對於全蘇聯國民、發表如次之悲壯放送、以促國民奮起、祖國今已瀕於危機、要求全國國民援助、蘇聯市民、須悉認識事態之重大性、覺悟爲祖國而赴難、

德發表戰況

【柏林二十五日電】德軍司令部發表、一、羅斯多佛地區、德軍之殘敵掃蕩、刻頗形進展、一、德軍將羅斯多佛東北四十公里諾布瓦啓爾克斯克強襲、於激烈之市街戰後、占領同市、於此廣濶之羅斯多佛東方戰區、開始殲滅戰矣、一、德軍及其聯合軍、於斯達林格勒西方之頓河大灣曲部、猛追敵軍、一、蘇聯軍於波洛內夫北方及西北方、曾以強力之步兵與機械化部隊、進行反攻、然終爲德軍擊退遭損害甚鉅、被擊戰車一〇三輛、一、波爾耶夫河戰線及列寧格勒正面戰線、蘇聯軍曾作局部的攻擊、亦爲德軍擊退、一、埃及戰線、英軍以援攻擊德意軍事據點無從、於是正行攻擊、一、德戰鬪機於地中海上擊毀英機十架、一、德爆擊機隊將馬爾他島空襲襲毀陸卡飛行場之軍事施設、

渝徵購食糧
民間起反感

【廣州廿五日電】據渝電、渝方、糧困難已達極點、最近雖有徵購令、但民間多將現糧隱藏、因而收效甚微、雖近爲謀徵購便利起見、決定舉辦糧食徵購競賽、並組織工作競賽推行委員會、負責一切、其徵購數量以多而且辦理迅速者、均將分別與次獎勵、並定本年九月舉辦、但一般認爲渝方此種欺騙愚民手段、決難發生任何成效云

青 （25）

野鶴

來時住的天興客棧了。小劉彷彿到了安全地帶，言語態度都十分活潑而興趣，先歡歡喜喜的跳下車來把所有貨物都提下來，自有茶房抗着送房間去。白云飛掏出一把票子來，點出五百元交付車費外，給二十元酒錢。

天已黑下來了，小劉一進門就喊餓，向白云飛，

『你先看守東西，我上小回回館去先吃點，我眞餓透了！』

『好你去吧我也歇一歇！』白云飛擦過了臉，告訴茶房退出去，於是他很機警的由提包內扯出一件半舊的青布袷袍放在身旁。然後脫去上身協和服。揣在腰間。把一個大錢包掏出，塞在褲兜裡，收拾停當才上炕倒在枕上，剛遂迷糊糊的要睡着，忽然聽樓下有些熱鬧，他霍然爬起來，順手扯過袷袍來穿在身上，躲在門後傾耳聽着，一行人漸漸上了樓。

『各屋房門都開開！我們檢査，』

白云飛由門縫一張，正是一個憲兵少校在喊，他背後又立着五七個武裝憲兵，三四個警察，他立時就明白來者不善了。於是他趕快抄起一把茶壺來，慢慢的開了門最初也有人對他注意，但他面不改色十分沉着的手捧着茶壺裝做要去倒茶的樣子。由人叢穩出來，慢慢下了樓，趁着沒有人注意放下了茶壺，溜出門外來，回頭望了望自己房間，輕輕嘆了一口氣，一恨心躡躡腳兜開大步就走。

他走出幾步，仍不放心，順便鑽進一家小飯館去，一則需要吃些東西，二則也要聽一聽消息。又過了一會兒，已竟聽人們沸沸揚揚的講究『天興客棧稍出烟土來啦，犯人是兩個小夥子，但是一個脫跑了。』白雲飛聽了。仍然神色不動吃過了所要的酒麵，付過了錢又走出來。

天色完全黑了，自己一切一切已經完全毀滅了，A城又沒有落脚地方，小劉也不知怎樣了，又不敢去找他，自己的官職人格一切前途全被毀了，如果被捕還不免土而喪失，[illegible]滿洲雖是樂土，已沒有存身的餘地，本來想要上火車，又一想那不是自投羅網嗎？好在腰裡還有一千多元國幣，一時生活還不成問題，由A城南行幾十里，一過長城便是另一個國土，能跑到北京或者能另尋安身所在。於是毫不猶豫溜出南門。打聽上五龍山的道路。在暗夜中大踏步走去。雖然是深秋。這地方天氣依然不大涼。自己除去未戴帽子之外，身上穿的因爲是件袷袍，走起來反有些發熱，暗夜中也不覺疲乏，也不想休息不知道過了多少山嶺，不知經過了多少村莊，到村雞爭鳴的時候，遠山頂上已看出燦爛的影子，大概去五龍山不遠了吧？於是不但肚子又有些餓，而且睡意又襲上頭來，山角下三五間房子的小村落，有一家已挑出燒餅的幌子，路上農民漸漸多了，一部份莊稼已到收割時期，他於是停止在這村落的門外，稍稍躊躇一揪竹簾就進了屋裡一股燒酒氣息，衝進鼻觀，於是他更想馬上有些食物送到咀裡了。

『掌櫃的有什麼吃的沒有？』

『啊辛苦了！有火勺有燒鷄子，可是火勺是陳的。』

『有燒酒沒有？』

『有』

於是他頹然坐在長櫈上，買幾枝陳麻花，要一壺白酒，又買五個熱鷄子，十個火勺一行吃一行喝，醉意和睏意交相襲來，於是他倚在櫃檯上忽忽的睡去了，

突然在夢中驚醒誰在搖撼他，他驟然一驚睜開眼中，他看出正是小劉，小劉還戴着張秀，白云飛早機警的瞟一個眼色，因爲店內除他二人之外又添了三五個農夫了。

『俺的車害擺推出來嗎？你也先下來啦？』小劉也明白這是白云飛的支應。

『啊！早呢，機械壞了，我有些餓的荒也下來了。』

『二位從那裡來？』掌櫃每人送上一碗苦茶來問。

『我們是省裡派來査稅關的！我們車壞在後邊了。』白云飛順洋洋的說。

『啊怪不的，看二位不像鄉下人，來抽煙吧。』

於是掌櫃又送上一盒伶俐煙來，剛手又送過一盒火柴

『從這到長城有多遠？』白雲飛問。

柏內洋行　有衛無憂

自動式　木螺系機　每小時能作八百個　壹個人能管四台機器　奉天市北　電話（二）六六八五　瀋陽製作所

秋雛　初生雛　鑑別　混合　中雛　四五日　六十日　予約八月一日截止　海城三一養雞場

養鷄家必讀　實踐養鷄學　呂健生著　新法　價金五．〇〇　大連市　健生洋行

宅地出售　…　木村商行

性美膏　桃夢　一元二角　三元　奉天加茂町十六番地

開幕預告　新樓房　寬濶清爽　招待慇勤　歡迎光臨　德盛旅館　大連西崗平和街一八番　電話三、三三八六番

小兒良藥　樋屋奇應丸　幼兒有病莫張慌　速服此藥保安康　主治　消化不良　吐奶綠便　急驚搐搦　天花紅疹　大阪天滿橋　樋屋合資會社

化學的殺菌力最驗敵！

對於細菌性疾患（化膿菌、肺炎菌、淋球菌）之所謂化學療法劑、非有顯微的殺菌作用則不能收到理想的治療效果。而能否發揮最強力殺菌作用、全由其成分之純粹度高低而決定、以是如華淋宗純正無比者當自收到完璧的治癒効果也。對於中耳炎、喉頭炎、凡百膿瘍、不需外科處置惟用此劑之內服、可在數日以內、癒後無痕。尤其對於新舊淋疾、効果一層顯著、內服後一周夜則、既見消膿淨尿之偉効、更服數日後則、完全消滅尿中之膿球、淋絲等漏濁癒後永防復發。包裝：二〇片　各地藥房出售

華淋宗

山之內製藥株式會社

秋雛　預約大分讓　純種　白色萊克亨　鑑別孵化　不誤主　興山種雞場　孵化部啓

民益鐵工廠出品

健胃腸・助消化　去疲勞・治脚氣

維他命B1的含量　約爲啤酒酵母製劑的十倍

體內維他命B1不足之人、作事甚易感覺疲勞、同時胃腸機能衰弱、食慾減退、營養不良、便秘脚重、甚或釀成脚氣（歉脚病）、危及生命。諸如此類症狀之時、強力米太寶靈片的內服、非常有効、此因強力米太寶靈片中含有多量的維他命B1（約爲啤酒酵母製劑的十倍）得由內服法以補給體內維他命B1的不足、所以最有去疲勞・健胃腸・助消化・治脚氣的功能。

（包裝）一〇〇片　五〇〇片

武田長兵衛商店

強力米太寶靈片

強化隣保組織
省方擬定方策通令各縣實施

奉天省公署、爲強化國民隣保組織、除鄰市已告完成外、而各農村尚未有具體者、乃通令各縣一體照左列辦法實施云、

行政區劃之決定、及國民組織之編成、須按照地理的、行政的條件、尤其對於自然構成之部落、與以考慮後、方能決定等、業已指示在案、如有反此應行時、關於行政區劃、由縣公署國民組織、由協和會縣本部負責、一致協力徹底指導、奮勵村民而謀其調整、

再關於國民隣保組織、分爲區市街之三階段、實際的隣保組織之運營、誠不啻屋上造屋、結局市上造區以區市與村之連繫、因通絡、運營上必不徹底、則勢所不免也、國民隣保組織之育成如何、端賴其組織之編成如何來決定、例如立於指導者立場之人物、是否有熱意與能力、是亦甚屬重要、

最近時局之要請、益愈加重、市長之事務亦遂之繁忙、對於街村之育成、尤其協助長國民隣保之活動、如屯長、牌長、以及常務委員、並其他役員之人選、須慎重選出、同時尤宜與以多角的指導、實係當前之急務、關於國民隣保活動由協和會方面協力實施云、

電信競技預選大會
奉天地區昨日舉行

擬於九月十二日在國都由民生部主辦下所舉行之滿洲技能競技電信部門之奉天地區預選大會、自二十六日午前九時半、假浪速大街電電奉天中央電報局教習室、有奉天地區之奉天、安東、通化、錦州各省之選手四百名出場、實行各種電信關係之競技、於午後六時、即告終了、又於該競技、有二十餘名之滿系職員、亦來參與、而與日系堂堂爲伍、頗被賞讚、已舉奏優良之成績云、（寫眞爲日文鍵盤之競技）

無線電

七月二十七日（星期一）

午前

六、〇〇（新京）國歌（大連）初等日本語講座 高宮應邈

六、三〇（新京）建國體操

七、〇〇（新京）報時新聞 唱片歷史德國進行曲集十六世紀至十九世紀

一〇、〇〇（新京）政策時間 關於國民體力法 民生部厚生司長曲秉善 民生部厚生科長中西實

一一、五〇（奉哈）經濟通訊 續（新京）唱片

正午（新京）報時 續（奉天）平谷調大鼓 十粒金丹（五二）

午後

〇、三〇（新京）新聞

一、〇〇（奉哈）經濟通訊

三、〇〇（新京）學校放送 一、講話「東亞教育大會之成果」民生部屬官于慶範 二、文教通訊

四、〇〇（新京）新聞

四、三〇（奉哈）經濟通訊

六、〇〇（新京）兒童時間 小寶寶們 新京小朋友劇團

六、三〇（大連）中等日本語講座 高宮應邈

七、三〇（新京）洞簫

七、〇〇（新京）報時新聞 告知夜間節目預報

七、五〇（安東）舊劇「草船借箭」

八、四〇（新京）新聞唱片

九、〇〇（新京）時事通評 參加第三回訪日經濟視查團感想 滿洲電信電話株式會社放送部長 董毓舒

九、三〇（奉天）評詞 五女七貞（九三）

一〇、〇〇（新奉）報時新聞 告知明日節目預告

一〇、三〇（哈爾濱）梅花調大鼓 一、鴻雁捎書 摔鏡架

事業所得稅繳納期迫
要望市民萬勿滯納

奉天市內各稅捐局、以本年之事業所得稅第一期納期已迫在數日後、而去年度納入期限內納入者達百分之九十、較度全滿各都市、極爲不佳之成績、除對市民當明時局下稅完納意義、應徵重大外、本年度對於納稅者、務望積極的期限內納入、並對滯納者、一擔從來之溫情主義、斷乎依法處分、此事實所得稅最足示課稅部門之實況、各稅捐局動員各課全員、對繳納半歲不眠不休之調查、決定以公平適切爲根本、切望各納稅者、對於稅課自己之稅率、始終以責任、擬定依納稅奉公國家之觀念、

小媳婦受虐待
音投入同善堂

李梁氏十五歲的小媳婦、係錦州省黑山縣……在客歲五月間、因爲家貧、由父母之命、把這一個未成年的孩子嫁給了黑山縣人……夫已是廿歲的小夥子、她不過是十四五歲的孩子、這夫婦之間、竟成了同床異夢、……所、請求救濟、該堂當即收容、通知其夫來堂接洽後、再爲處理云、

沿線民宅撤除
各業主均表贊意

市當局決定以奉天交通會社之手、於本年十月中敷設電車線路「中央線」、由大西門至大西邊門、爲擴張此道、因此往家亦有撤除之必要、故二十四日午後一時、招集關係住民百五十餘名、於市署禮堂、由王市長、多田副市長先說明理由、要望協力之處、此等市民當諒解贊成撤除、故市當局對此衷意、有所感激、預定八月末完成交付撤除金及其他手續、九月末、此等住戶完全撤除云、

新設電車路線
下月舉行起工式典

由驛前出發點、經過春日町、忠靈塔、大西邊門、大西門、太清宮、經西至南五條之市民之足、電車路線、將於八月五日經奉天市公署交通會社之中、舉行起工式典、先由驛前着手、預定於十月末全線完成、由十一月一日開始運轉、克服資材難、努力解消市民走路之苦惱云、

瀋陽縣舉開
首席教員講習會

瀋陽縣全縣各學校首席教師講習會、於本月廿七日上午九時、在蘇家屯青年訓練所、正式開始、當日宮文超縣長、北原副縣長、朱教育科長以下各氏參加、全縣出席首席教師六十九名、其會序及講師講題如左、

▲會序、一、開會辭、二、國歌合唱、三、向日滿國旗行最敬禮、四、開式之辭、五、縣長訓辭、六、副縣長訓辭、七、講師紹介及講師致詞（教育科長）八、閉式之辭（學務股長）九、向日滿國旗行最敬禮、十、閉式、

▲講師及講習科目、副縣長北原正一時局講話、庶務科長岩淵新造縣政一般、教育科長朱峻山一般講話、視學中尾守雄學校法規、學務股長張乃山學校事務、文書股長趙東璞文書一般、

注意傷寒病

記者赴市公署衛生處探詢奉天市傳染病現況、據云、市民自覺、漸次提高、而罹病者比去年度減少、赤痢患者等猶有續出之狀態、惟赤痢流行期、已越關頭、今後入於傷寒病猖獗期、惟望市民勿暴飲暴食、以致病菌侵入、

撫順炭礦發展驚人
由於工人們的努力 博得"炭都"美稱

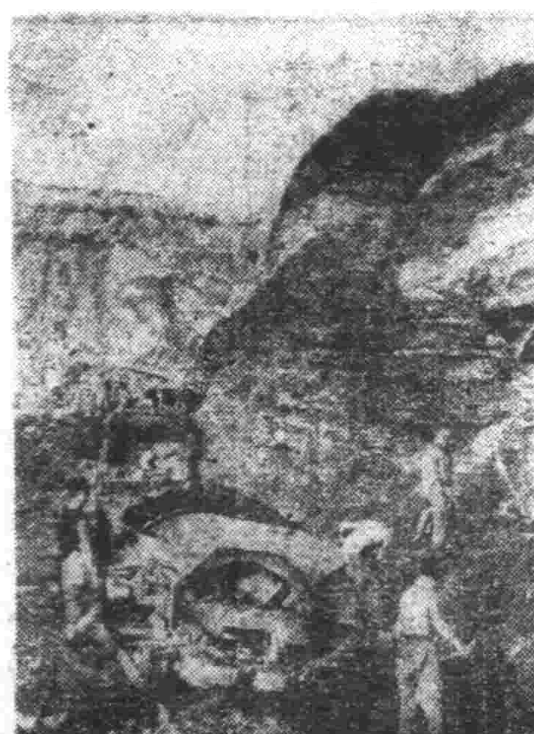

【撫順】滿洲炭業界最長老之撫順炭礦、對露天掘大行活躍、回顧一千年前高麗人在撫順製造陶器燃料使用撫順炭以來、有變、多變遷、經過明治三十四年俄清……經營時代、而於明治四十年四月一日移交滿鐵、以日本經營撫順炭礦後、當時每日出炭量三六三噸二九、從事員三五六名、現在日產〇〇、從業員〇萬名、不但異的發展、而且現在撫順有「炭都撫順」之美稱、最近爲最高度之「化學工業都市」、誇稱世界之滿鐵式石炭直接液化工場之威容、頁岩製油工場大擴張、始終礦業滿洲國直接對大東亞戰爭協力物資之資源地也、露天掘以前僅爲掘煤、今變爲採掘油母頁岩及煤、取得南方豐富天然石油資源國策之人造石油事業之重要

促進工人能率向上
爲煤增產當前要務
廿餘年老工員的經驗談話

【撫順】當夏季增炭期間之撫順炭礦、以坑內掘之掘進及露天掘之剝離爲重點、按預定計畫之作業、逐次實施中、及爲因有直接的準備期間中之出炭增加有大望也、前年度由於剝離及掘進之遲延、採炭計畫變更、有所苦惱、同炭礦於夏季置以上二作業爲重點、而強行之、當滿洲炭業界之特徵採爆用炭之需要旺盛期之多期、於夏中有完了準備之必要、剝離及掘進多數工人、血汗辛苦、露天掘之各階段、要增進工人之能率、欲謀工人之能率向上、擔當此指導之日系工員、有向上之必要、撫順炭礦日系工員、實施三個月訓練、正在實施中、實行實務及學科及精神訓練之猛訓練、由在礦二十餘年之老工員的談話和日系工員之實務、極爲重大、茲將採炭業之苦勞列下、

所謂最近流行「勞務管理」之語、人們不僅提高工資、而且供與現物、富有勇氣及精神、亦爲妙也、余在〇〇坑時、日系工員很重視自己部下之工人、下作、自己行之、待工人危險個所之作業、不叫部下作、自己行之、待工人熟練危險之個所後、工人自動的行之、日系工員認爲「滿系工人自己能作工人時」、『自己對〇〇先生結成共同生死之職場』、余談日系工員有以指導工人之必要、及希望日系工員奮起、炭礦業困難如下、一般之觀、作工業、須行分業、有見習工、而炭礦無見習工、對此點、養成之後、有大望焉、例如成人之男、突然運坑木一根、有所恐懼、不能上肩、皆是閒人們來到炭礦掘炭、此等人當然不能掘炭、

（圖即撫順炭礦之露天掘）

保健講座
婦女經期的保健

女子一生之保健、全在少年、自處女至結婚、直至月經期止、倘保健得法、則疾病不生、到晚年更享康健之樂、意非人生幸福乎、蓋女子月經爲生理之一種作用、若於月經、注意衛生、則氣血調和、百病不生、在處女時代之月經衛生、須由親及學校女舍監指導注意、至結婚後與月經之關係重要、注意保健、如月經先期、後期、或經閉、須急赴信仰之醫者診視、若勿效昔時之婦女、以此爲羞事、秘而不宣、以致病魔乘間而入、病根叢生、害及健康、危及生命、可不懼哉、至妊娠、產後、余已撰有保健法披露、可省閱也、一般青年婦女、能嚴實遵守、再轉示一般文盲之人、以盡先覺後覺之責、庶於國民健康之發展上、大有裨益也、其應行遵守健法、可與男子一律、茲將月經期內之保健法六則列後、

（一）飲食、經期時胃之消化力薄弱、故不宜食難消化之物、尤忌生冷、及刺戟性之物、一般婦女、同經期時患腹痛者、多因喜食生冷、須力戒之、

（二）勤作、忌行遠路、及劇烈運動、若當學生時期、體操一科、宜臨時請假、若強行之於生理上有莫大之障害也、

（三）起居、經期宜於休息、故睡眠之時間宜足、晝夜間之衣服、夜間之被褥、亦當注意、蓋此時身體精力、較平時衰弱、易於受熱受寒、稍一不慎、即染疾病、

（四）清潔、經期時不可行全身浴、宜行局部清潔之法、沿水宜溫潔、或加少許消毒藥水、若使不潔之水內侵、危險大矣、

（五）調節及停止帶文、帶文能合於靜息、帶文更傷腦力、其他一切娛樂場所、均宜嚴避、即夫妻亦宜異寢、其益大矣、

（六）衛生布、此指經期所用之布、與身體有直接關係、最宜清潔、用時消毒、用後必須洗滌清潔、方可復用、世俗無識婦女、以此爲穢物、棄置於不潔之處、爲毒菌寄居之場、……滿人能用者甚少、……然用敝布清潔消毒即可、甚勿以其細而忽之也、

結論、以上六則、如能切實履行、則關於月經所發之病自少、即遇疾病、因保健得法、其抵抗力大、易於治療也、余所說保健之法、均係預防之意、所謂上工治未病也、至某病應用某藥、係病理之事、病理不同、氣候體質職業在有關、岳武穆所謂運用之妙、全在一心、豈可執成方、而醫百變之病耶、且余潤跡醫林、埋首三十載、每一臨症、尚有履薄臨深、毫無把握之象、故對於人生保健、一分述大綱、純本醫以濟世活人、期人人健康、則國家民強矣（劉者蒼）

家庭與趣味
婦女有幾種病 得了趕快醫治

俗說、『養病如養虎、虎大傷身、病大傷人』、這句俗話、是說病須從輕處治、以免有誤生命、但是婦女們有許多病、稍一疏忽、便會成害、有幾種病、在剛染上的時候、並不注意、以爲無甚痛苦、所以婦女們若有下面所述的症狀後、那麼、就趕快就去醫治、以便早早治療、

一、帶下、此爲不健全婦女常有之病狀、尤其是子宮有病的徵兆、健全的婦女、平時必無向外洩出的分泌物、如果站立時有分泌物流出、其質粘濃帶黃色、或青色、並有臭氣、這就是明顯的異狀、但應排出外而之分泌物不流出、這種情形也有時是病的症狀、

二、出血、月經期以外、所排的血、不拘多少、即爲子宮病的最初預兆、

三、尿痛脊腰、尿道系統的病、統稱爲『女子泌尿器科』病症、其中頂普通的膀胱尿道炎、……

孕育健全兒童簡談

醫師們以爲今年的腸胃病患者少、特別是孩子們的發育、更彷彿少起來、我想這雖然是因爲每一個人的心情都在緊張着的緣故、一方面也因爲不能過食、食糧過多、不僅對於食物、是不經濟的、還要使消化的腸胃、排泄廢物的腎臟以及其他的內臟器管的負担加重、以致促成這些器官的不健康、但是、食糧缺乏、營養會不健全、減少抵抗傳染病的力、

如果營養缺乏、也是一個重大原因、又會給胎兒的發育以極大的障碍、因此、食糧一定要有適量、

現在、我們是質的臨到國家在非常時、我們甚可能要忍受這衣食住的苦難、特別要儘重直接關係於生命的食物、我們要努力實行所謂最低生活吧、並且、我們要在這種生活範圍內去工作、姙婦要生產健康的孩子、還要把他培養成偉大一些的、

在以前的歐洲大戰、德國受到食糧的封鎖、國民多數陷於營養不良、這個營養不足、是如何影響於姙婦、要……

X光的功用

X光對於人生的功用、非常大、非常重要、是値得說說這個偉大的研究用器的成績、和它的遠大前途希望、普通人都知道X光是一種肉眼不能見的東西、醫生靠之能在照片上或螢光板上、看見破斷的骨頭、寫在身體內的槍子或者孩童嚥下的硬著的針、牙醫靠之能考察牙痛的根、人人還可以取穿的靴、靠X光能見自己脚骨的位置、X光最初功用、在醫學上、至今仍是重大之一、但是尙有許多新而有興趣的用途、醫生用X光找定人體內瘤、復用之以治療器、生物學家試驗用X光刺激一種蒼蠅、植物學家、是用以刺激烟草加速變種、有影響將來傳種的、……

動脈硬化治療與看護

精神過勞、濫用煙、酒、以及咖啡、茶等易得此種病症、其病的特徵、分爲三種、假如內臟動脈硬化時、容易使腹液化進、腦的動脈硬化時、則易使頭痛目眩、耳鳴、記憶力減退、胃腸動脈硬化時、則腹痛、惡心等、其治療法、和看護法須避免過食、以及肉食、和攝取過多的食物、要選擇易於消化的食品、夜間要充分睡眠、同時可服用通便整腸的藥品、（痴）

銀訊
周璇「紅」的由來

周璇在現在的女明星中、也可以算爲一顆紅星了、但是她的竄紅、不是自銀幕得來的、而是在歌舞團播音時打下的基礎、她在事變後加入國華公司的合作、……以前、曾在明月歌舞團裡當一個小角色、那時她還不過是十幾歲、樣子很可人喜愛、在那時的名字叫「小紅」、……

看得起她、但不久明月歌舞團因經費困難宣告解散、周璇只有改行了、於是就與歌舞在播音台得日播……材太多、所以周璇沒有投入、可巧這時異軍突起的國華公司開幕了、周璇於是就投在國華的旗幟下、做演員了、但是不過做些不重要的角色、鬱鬱不得志、後來在「馬路天使」中演了她的插曲「天涯歌女」「四季歌」、……影迷所迷、「天涯歌女」「西廂記」「蘇三艷史」「七重天」「解語花」「新地獄」「夜深沉」「黑天堂」等、片均爲周璇所演、內容多以歌唱主此爲周璇特有的歌藝、非他人所能及者、（完）

內服外搽 萬人油

砂眼火眼芽 一元五角 右文眼藥水 奉天小東關 右文診療所

調經育生丸
經不調、經過多過少、赤白帶下、肚腹疼痛、子宮寒、腰疼、四肢無力、積病塊、月經閉止、不生育、產後諸虛百損、勞傷婦女一切病症、經病者服一盒全癒、重病者二盒斷根、服此藥後定能懷病生子、百發百中、驗賜經外埠函購、歡迎郵寄、每盒四付八圓
奉天北市場登瀛泉東路北樓房 天德堂藥店

大連市雲井町一九番地
滿洲印鐵製罐廠
電話長四一二六三一
膠版印刷 美術畫片 商標紙盒 花鐵製罐 各種化粧品 及瓶蓋
奉天市瀋海區吉祥衍一段三〇號
奉天印刷製罐廠
事務所 奉天市小西街一段十一號
電話二一六二六五番

灑爾膚爲有機性硫黃製劑、使用適量植物性油、對於疥癬、頑癬濕疹、汗疱、及其他諸種皮膚病有強力之殺蟲殺菌及制痒作用、而毫無刺戟、乃安全卓効之皮膚病治療劑也、

建國佳日來獻頌歌
以"裴特芬第九"爲餽
親邦慶祝音樂使節團來京
日滿音樂交驩準備停妥

【新京】由親邦派遣之音樂使節東京音樂學校長乘杉嘉壽氏以下同校職員三十五名並男女生徒九十五名計百三十名之一行預定八月五日由東京發、九日抵大連、十三日光榮入國都茲當一行來訪已迫於旬日後、故滿洲國側於二十四日在國務院會議室由軍側關係者、祝典事務局側王、植田正副局長、小原宮內府總務處長、武藤弘報處長大迫副市長等其他協和會、在滿教務部、各文化團體等關係者參集之下、關于使節居滿中之日程其他歡迎準備、遂行協議、抵大連後一行居在日程如下、九日至十二日四日間居大連旅順、十三日入國都二十二日前後十日間居滿、其間歷訪新京及哈爾濱、奉天三都市慶祝光暉十周年、編成△滿洲國國歌△建國十周年慶祝行進曲、（新作）△交響曲（海道東征）△交響曲（裴特芬作曲第九號）△獨唱△獨奏

多彩之演奏曲目於國都在十五日午後七時假記念公會堂由祝典事務局主辦開催慶祝音樂使節歡迎演奏會由官民出席下盛大開催翌十六日午前九時在大同公園音樂堂、在京日滿部隊慰問演奏會茲將音樂使節來滿日程誌之如下、

△十三日午後五時五十五分抵新京△十四日赛晴市中見學△十五日午後七時公式演奏（記念公會堂）△十六日午前九時大同公園（記念公會堂）午後二時並午後六時十七日午後二時並午後七時（記念公會堂）△十八日午前六時三十二分抵哈爾濱、△十九日午後七時厚生會館△二十日午後二時並午後六時（厚生會館）△二十一日午前八時發、△二十二日午前八時抵奉天、午後七時（記念公會堂）△二十二日午後二時並午後六時（記念公會堂）午後十時由奉天出發就歸國之途云、（圖爲乘杉團長）

東亞競技選手決定
十一次體育大會圓滿閉幕

【新京】第十一次滿洲國體育大會兼建國十周年慶祝東亞競技大會、國內最終豫選會最終日二十六日、全種目登場、在南嶺競技場兒玉公園競技場、大同公園水泳場、及其他六處會場、分別舉行、青年千五百有餘、各負大好身手、新一試實力於運動場中、百二十分的發揮了躍進滿洲之意氣、午後五時、役員選手全員、集於南嶺陸上競技場、首向宮城帝宮遙拜、表彰源田（民生部次長）大會役員長致閉會辭、三呼萬歲、式典於嚴肅裡告終、於玆、亘三日間閉體育祭典之幕

女子高跳一等張芳晨女士（奉天）

2、新井（間島）17、10、0
3、升山（間島）17、11、6

△二千米
1、布倫耶夫（哈爾濱）
3分08秒8
2、平沼（新京）3、08、9
3、林本（哈爾濱）3、09、7

△千米
1、布倫拜耶夫（哈爾濱）1分55秒4
2、升山（間島）1、44、6
3、角本（奉天）1、45、4

△四百米團体追跑
1、間島
2、新京
3、奉天

第十一次體育大會 於細雨濛濛中舉行 第二日

第十一次滿洲國體育大會兼建國十周年慶祝東亞競技大會最終豫選第二日、於雨天之二十五日午前十時、在南嶺競技場展開大會、之陸上競技、在大同公園展開水上競技、籃球在鞍島高女排球在三笠校、桌球在第二國高拉式足球在當業球場足球在兒玉公園競技場、分別舉行雖天際陰雨、而仍舉行顚酣、至於自行車、歐式棒球、宣告中止硬軟兩網球、決於天晴時決行之、茲誌各種目成績如左、

体操（個人選手權）
（A大會□□□□牡丹江）
一、吉良（新京）一〇六、五
二、竹村（新京）九三、〇
三、米澤谷（奉天）八八、〇

水上競技
△女子三百米混合接力
一、安東（木谷、今原辻　）5分2秒9
二、奉天5、35、6
三、鞍山5、42、4
△男子三百米混合接力
一、鞍山（片山、濱、森堀）3分53、6
二、撫順4、13、5
三、新京4、43、4
△中等百米平泳豫選A組
一、濶（奉天）1分36、
二、伊藤（〃）
B組
三、山本（新京商業）

桌球決賽

體育大會桌球競技一般男女子及中等、正午在南嶺第二國民高校舉行、男子爲哈爾濱、女子爲新京、中等爲間島憑貫、各獲優勝、
△女子決賽
新京3－1
永池1－3岡崎
佐泰3－1室
岩室3－1白石
永池3－1清水
△男子決賽
哈爾濱3－0奉天市
門屋3－0大屋
朴3－2山本
佐佐木3－0早坂
△中等準決賽
安東三高3－1哈爾濱一
間島憑貫3－0四平農東
△決賽
間島憑貫3－1安東三高

自行車競技

體育大會自行車競技、午前八時在兒玉公園競技場舉行、手續如左、
△五千米
1、松村（間島）8分50秒3
2、森本（哈爾濱）8、52
3、平沼（新京）8、52、2
△五百米
1、布倫拜耶夫（哈爾濱）43秒
2、升山（間島）43、2
3、松村（間島）44、
△一千米
1、松村（間島）1分09秒9

桌球（一般男子）
△一回賽
新京市3－2撫順市
△二回賽
哈爾濱3－0四平省
牡丹江3－2奉天省
奉天市3－0吉林省
新京市3－0鞍山市
△準決賽
哈爾濱3－2新京市

第八代諾英活佛 舉行轉生推戴式

會於十五日在內蒙錫林郭勒盟西烏蘭廟已盛大舉行第八代諾英活佛克圖之轉生推戴式矣、從來諾英活佛克圖乃爲外蒙四大活佛之一也而第七代之諾英活佛克圖於十二年前、蘇聯於外蒙、所施行之宗教彈壓政策而告犧牲即於庫倫、壽享五十餘歲而逝世矣、其後蒙領其教之內蒙白廟□□子活佛喬麥哈齊外、尚有許多之弟子、此際均雍仰奉喇之轉生候補者、於茲自旗內自烏蘇尼特旗內、選定十八□□□□□爲聰明伶俐之美少年即認定爲第八代諾英洛圖克圖之轉生矣、又當日各地喇嘛僧自不待言一般內蒙人約二千名亦遠自四百公里而來、均乘馬相繼集聚於草原上、硫非常熱鬧云（寫眞第八代諾英活佛圖克圖）

陸上競技
△男子百米平泳豫選
A組
一、東條（新京）1分27
二、島田（奉天）
三、住吉（鞍山）
B組
一、大竹（安東）1、分24、7
二、陶山（鞍山）
三、重久（新京）

一、岩元（新京商業）1分31、4
二、濱（撫順）
三、白川（〃）
△女子之部
鐵球
一、張芳晨（奉天）8米49
二、□□（新京）8米31
三、崔（安東）8、30
△跳高
一、張芳晨（奉天）1米29
二、在（通化）
三、宇佐川（奉天市）
△百米
一、張雪亮（濱江）14秒8
二、孟（濱江）
三、內藤（哈爾濱）
△二百米接力
一、新京29秒2
二、奉天省
三、奉天市
△男子之部
鐵球
一、安岸諾格諾夫（哈爾濱）11米77
二、特爾賓（同）11米59
三、吳（奉天省）11米22
△跳高
一、岡本（□市）1米20
二、吉田（奉天市）
三、平山（安東）1米20

慶祝郵政十年紀念 展開隆重紀念行事

郵政總局當意義深遠十周年記念日決於廿六日午前九時在新京記念公會堂由來賓張國務總理、各部大臣及在京各機關代表徐郵政總局長郵政總局職員、郵政管理局並保險業務局代表、遺族、郵政廳代表等六百餘名參列之下以徐郵政總局長爲祭主嚴肅盛大執行接收以來散爲一名之犧牲者之慰靈祭郵政精神之擎之殉職者三十部大臣主催之記念式典、國民儀禮之後又行郵政十周年記念功勞者百十三名之表彰式、此外此之意義深遠記念日爲中心郵政總局自當行諸列郵政事業參考品、宣傳畫使用、郵票展覽會（二十四二十六日於新京三中井百貨店）無線電特輯放送、郵政回顧座談會（二十七日午後二時於中銀俱樂部）等觀數之記念行事、一方二十一日至三十日實施「無事故旬間」業務再加訓練、記念日是夜午後五時在國都飯店由記念式典參列者出席、開催盛大饗宴云、

一、片山（□□）16分11秒2
二、金谷（奉天市）16分34
三、南（牡丹江）16分46
△四百米
一、兒玉時雄（奉天市）51秒2
二、長谷川（吉林）55、0
三、邵欣莫可夫（哈爾濱）56、0
△四百米接力
一、金宗旭（安東）
二、柴田（撫順）
三、大澤（新京）
6米22
△標槍
一、新京48、5
二、安東48、5
三、奉天市
△鐵餅決賽
一、亞夫耶莫（哈爾濱）50米87
二、契樂諾夫（哈爾濱）
三、慶遠（新京）
三、柴田（水戶）31米75

△高欄
一、中村秀夫（新京）17秒1
二、加藤（撫順）
三、阿得（哈爾濱）
△八百米
一、于希渭（新京）2分8秒4
二、平山（安東）
三、趙（新京）
△百米
一、岩田良一（新京）11秒3
二、太田（奉天）11秒6
三、普拉觀夫（哈爾濱）11秒7
△五千米

拉式足球
△千五百米決賽
一、平賀（靜岡）4分29秒2
二、中村（三高）
三、廣瀨（六高）
△四百米決賽
一、富井（三高）52秒
二、藤崎（八高）
三、宇喜田（四高）

足球
△中等準決賽
間島5（2－1、3－2）0吉林
憑貫　（2－0、1－1）六高
通化2（0－1、1－1）新京2
第一（抽籤勝）工業

排球
△男中等決賽
齊齊哈爾2（20－1、23－21）0奉天
（22－11、16）　鞍山

籃球
△男子二回戰
新京市42（28－12、13－12）25撫順
奉天38（19－19、14－11）25龍江
新京26（15－11、8－9）3撫順
奉天38（25－13、10－0）0哈爾濱
△女子
新京35（19－16、14－7）11撫順
安東13（7－10、6－3）2奉大

滿洲三大廟會
新禱國泰民安 奉獻喇嘛舞蹈 葛根廟會盛大行事

【王爺廟】於大興安嶺之麓、溝山、龍山後爲白塔之地、藍、滿洲三大廟之一葛根廟之廟會、於二十六日慶祝建國十周年新念國家安泰舉行法會、此葛根廟、葛東蒙古之唯一喇嘛廟、哲里木盟之興安南省管下十旗民所參拜、例年蒙古各旗民必遠來參拜興安西省、內蒙東西、薩錫勒方面亦來會、蒙古男女均多爲興安蒙古之大喇嘛也、葛根廟滿洲國內寺廟中寺格最高、客年活佛因遷化而哈爾濱特廟等大喇嘛之一團由西藏本山轉生來安西省之阿嘎科爾沁旗迎活佛廟法會以前全部歸廟、舉全山例年以上盛大執行、際古雅樂兵器跳舞會、時局實屬盛舉、映畫、施療施藥、先由附省管下中學校生徒出演、尤其陸軍興安學校於二十六日午前九時使用近代兵器實施演習以供一般參觀二十七日亦續行云（圖爲喇嘛舞蹈與葛根廟會盛況）

追念協和英靈 協和會殉職者慰靈祭

協和會以創立十周年記念式典爲契機、二十五日午前十時午、在協和會館堂、舉行挺身殉職協和會運動或不幸病歿之會務職員九十七名（內殉職三十名其他六十七名）慰靈祭、此等物故職員中、化爲建國英靈之協和會運動模範殉職者三十名氏名如次、呂德福、張德純渡邊光男君、林一雄（以上大同元年殉職）安忠儀、包顯德（以上康德元年殉職）中野徐裕祥、坂田忠喜（以上四年）矢口輔、郎家明、孫浦米喜、田中文明、宋光來雄、董學三、孫米一、根本大五郎、叢多野守（以上七年）崔爾廷、中野雄太郎、辻治三郎、島田冠雄（以上八年）高元峰、孫振剛、苑崇濃、李振武、韓忠懷、王珍（以上九年）

建國之魂協和會殉職者列傳
深入虎穴大膽宣撫 率衆轟匪以死退敵

安志廉氏

安志廉先生於建國之初、從事協和會工作於濛江縣、大同元年六月一日同縣之本山參事官及大爾指導官一行公務出張中、而被地方雜匪所聞、遂於吉林省境樺南縣舖板石一帶集合匪衆五百名除爲劫取出張者一行之財物外、更將與濛江縣第四區警察署、而此事縣當局亦稍有所聞、遂開始戒備、以防不測、安先生於此際乃率向第四區警察署聯絡、計畫討伐匪衆之方策、更於縣城內配置自衛團、連絡駐屯警備軍一切均準備就緒後、乃以協和會之立場向縣民開始宣撫工作、以減絕流言蜚語之發生、而使民心安定、翌日遂赴龍泉崗（即第四區警署所在地）向警察第一中隊第五分隊長連絡而督勵兵士、齊向舖板石嶺出發、乃探知五合山至舖板石嶺間爲匪、敵之主力、安先生遂單身敢於附近住民區中、宣撫之外更調查敵情、以作制擊之計礎、至夜十一時許在舖板石嶺已開始小戰鬥、匪軍不濟、乃向後敗退、將至綏家店之際、匪軍與敵之主力會合遂入於激戰、我方勢、前有隆、入於敵圍、惟匪軍有三十餘名之衆、頗得地形之利、視如指掌、惟當激戰中、忽發現有敵正於地、有數之援隊五十餘名、向我方步步進逼、我乃迅速展開猛烈之射擊、先生乃受敵彈而死、於是更激起我方軍民之憤恨、齊起直攻敵軍、途告敗退、安先生之英靈得瞑目矣、（一段落完）

滿洲國 國債購買 協力國策 滿洲中央銀行現正出売中

風箭

△想到了敗戰的美國時、要追想起來那座立在紐約港口的「自由女神」像吧、自由女神、現在是有着什麼樣的臉子呢？如今、姑且看一看建立她的歷史、△…這銅像建立在南北戰爭以後、幾個法國人、被任命爲建立委員、就委囑法國彫刻家佛里第利克巴特第製作、當時（一八七七年）大總統顯斯、選定了彼得勒島做爲建立銅像地一八七四年向一般國民募資金、於是、由法國募得了三十五萬弗、由美國募得三十萬弗、在一八七六年、着手製作直到一八八四年、在巴黎舉行、當然三年纔完成了女神的全身△…這銅像的交授式一八八四年七月四日、在巴黎舉行、當時的一八八六年十月二十八日、是「一八八六年十月二十八日、銅像重二十四萬二千五百斤、頭部可以站四十人、胸腔內有梯百六十八級、上達頭部、女神像左手執像徵「法」的書籍、表現着「依法來求自由」！

遼陽市都邑計畫事業土地出賣公告

遼陽市都邑計畫區域內之土地茲決定如左記出賣購買者向市公署工務科用地股報名即可
康德九年七月二十六日
遼陽市公署

一、出賣地區　遼陽市武聖區都邑計畫地
二、出賣價格　商業地區最高壹平方米九圓參角五分最低八圓貳角五分住宅地區最高壹平方米五圓零四分
獨依其希望租用亦可
一、報告開始日期　由康德九年七月二十六日起始每日午前八時至午後三時止其他詳細向本市公署工務科用地股接洽可也

遼陽市都邑計畫區域內縣公署南鄰滿映附近一帶土地出賣公告之

遼陽市都邑計畫區域內之土地如左記出賣希望買受者向市公署工務科用地股申報之
康德九年七月二十六日
遼陽市公署

一、出賣地區　遼陽市武聖區西關街都邑計畫地一帶
二、出賣價格　商業地域　最高壹方米　拾貳圓貳角　最低　九圓四角整
住宅地域　一万米　七圓整
三、申報日期　康德九年七月二十六日起每日午前八時至午後四時其他詳細向市公署工務科用地股照會之

公示送達

原告張忠仁　被告孫玉章
原告孟憲文　被告王瑞珊
右當事人間因康德九年（大）第二號保證債務金事件向被告應行送達之左記書類保管於本院到場運行收領爲荷
一、訴狀及康德九年八月八日午前十時民事言詞辯論期日傳票及答辯書催告狀各一件
康德九年七月八日
阜新區法院書記官王士卿
注意　右開書類未受領時以康德九年七月三十日該書類於法律上視爲送達

奉天崇文學院招編級生

資格　限國民高等學校卒業及同等學力以上者
如索詳細簡章附郵票六分即寄
校址　本院備有宿舍及鐵路割引証　奉天市瀋陽區大南街一段二六一號　電話四－四三三八

奉天女子職業學院招生

科目　日語、滿語、術學、國民道德、珠算、料理、〇名速成科　〇名技藝科　打字、裁縫、刺繡手藝、機器、修學
另有詳章函索附郵六分
校址　奉天大東街二段小河沿北上坎一二七號

遷移啓事

敬啓者敝滿洲農業改進社新縣支社設立於新京特別市東三馬路三〇番戶、於七月十日遷移是新京特別市大和街三〇番戶、爲遷移之事以新之縣支社長更因事辭職、今後由奉天□□□□□□□□擔任之茲爲□□滿洲農業改進社新縣支社謹啓

父子脫離關係

今因逆子佟天錫素不務正業、嗜好甚深、屢勸不改、實無挾養力、況已自立與有外、故父子脫離關係、證據後任外發生事項、其自身負責與父子兄弟毫無關係、恐親友等未便周知、特登報聲明　佟振家啓

遼陽分社啓事

敬啓者敝分社擬招用報差數名、願就者可至分社面議、月薪從優
分社社址遼陽市北大街前遼陽胡同
盛京時報分社啓

醫院出兌

啓者鄙人位於遼陽（□□）所開設之□□醫院、有願合□□者、如有願意承兌、請逕赴本社面議、□□□□面議
住所遼陽□□□□□二號

遼陽縣管內石灰業者通告

於當縣管內現在及將來（現有礦業權者）石灰製造業者凡欲結成石灰業組合者、限於八月一日正午至左記場所參集是荷
康德九年七月二十三日
遼陽市驛前區蓋興街一段五六號深尾洋行內
遼陽石灰業組合假事務所

招募編級生

本校募集一二學年編級生若干名限八月六日以前報名截止（須郵六分即付簡章）
奉天市小南街一段五二號
奉天盛京商業學院啓

大成銀行啓事

敬啓者敝行自七月一日開業以來荷蒙各界愛助倍形擁擠、業務有獲得發展之勢、惟因業務上之關係、敝行將名義變更爲大成銀行、業於七月一日由□□□□、特此聲明、各界如有□□□□□並□□□、凡在七月一日以前與本行有關係者、均與大成銀行無關係、恐未周知特此聲明何啓云

會計師錢永善會計事務所

項要務業
承辦會計師業務及一切會計事務
電話　各種□□□□
新京特別市東五條通□□□
新京中央郵政局私書函八四號

奉天日語學院招生

康德九年下季
科別　日語專修科高等科商業科
報名　自七月二十日起至八月四日止（有證書者免考）
開學　八月五日（外埠學生須於前一日到校）
校址　奉天市大南街四段（兩業詳章附郵六分）途遠就學者鐵道割引

五斗居胡同　奎城有聲電影院　華新出品古裝巨片　廿四日　廿五日　廿六日　廿七日　上集　双珠鳳　袁美雲主演　接演續集　雙珠鳳

勸業商場內　光明電影院　電（四）二一八八　下期張根水原著社會倫理佳片　上海新片奉市二輪首演　歡喜冤家　劉瓊　殷秀岑　許良　華華最初成功作品　主演

北市場　雲閣電影院　電（二）五三五九　空前絕後京劇影片　廿五日　廿六日　廿七日　廿八日　四郎探母　譚富英　雪艷琴主演　下期　小俠女

大西關五斗居　天光電影院　電（二）三二七八　廿四日　廿五日　廿六日　廿七日　大成公司艷情佳片　反魂香　英茵繼靈與肉後之傑作　下期　魂斷藍橋

小西關電車路　亞洲電影院　電（二）三七九一　廿五日　廿六日　廿七日　藝華公司偵探巨片　三〇三大刼案　顧蘭君主演　下期　野花那有家花香

城內中街路南　光陸電影院　CAPITOL THEATRE　電（四）三六三三　大成影片公司哀艷鉅片下集　梅花落　由廿五日起至卅一日止　王熙春　黃河　屠光啓主演　下期八月一日　上海影片　金玉滿堂

國際劇場　公演日期【七月】廿五日　廿六日　廿七日　廿八日　廿九日　三十日　三十一日　下集　梅花落　王熙春　屠光啓　黃河　大成影業公司出品　最新有聲哀情社會　哀華作品　超過前集　好似前集　同時演滿映新聞優待券末日　下期　世界第一魔人　胃之奇術家　鄭曉君主演　特別預告　隨意吐呑善辯顔色

長生有術　若素　願意長壽的人們　首應注意長壽法術、胃腸如何、是否患有便秘、因便秘毒素能促短我們的生命　「若素」是造成長壽唯一的妙劑、經濟的成分對人身體有很多的貢獻、能提高胃腸機能、解除便秘毒素、延長身體機能而長壽　奉天市信濃町十七號　若素本舖株式會社

肺病吐血　其效迅速　益壽丹　肺癆病不難治　益壽丹非奇藥　如蒙惠顧請先匯款　定價每盒十二付國幣七元　外埠函購加郵四角　奉天市小北城門外西雙電車路道北　發賣本舖國瑞藥店

普陀山

與慧鍔禪師的遺蹟

(四) ·渭水學人·

山民的生活

島民的生活困窮與其救濟事宜要加以考慮才好。向來普陀山的維持加藍。以及全山僧衆的生活財源。是專靠香朝拜者的施物。與在朱家島所有的寺齋之收入來作支持的。可是現在已無香客來臨。所以收入均無。一切經濟陷于困境。所以。確立維持全山經濟的基礎。是最先應解決的。由來朱家島(普陀山側近的島嶼)是爲得維持普陀山經費起見。很早就劃有特典全島現在亦是幾乎全是寺院的所有地。其種田約有七千畝。山岳地帶石材頗豐富。海岸線砂土很多。這些東西作建築用材。是具有相當的經濟價値的。所以我以爲普陀山第一組織自警團俾以維持治安。並獎勵改良農本。開發產業。再普陀山的僧衆。也應改革其袖手坐食之惡弊。有時也該出去從事耕作。以復往昔的『一日不耕則一日不得食』之淸規。這亦是最必要的。

文化的道場

我很期待由於復活靈迹。以作東亞精神文化的實踐道場普陀山爲中國四大名山(筆者註。四川峨眉山的普賢。山西五臺山的文殊。安徽九華山的地藏。浙江普陀山的觀音稱爲四大名山)。的第一個。爲古來歷朝所崇敬的。並且又是民衆信仰的中心道場。僧衆莫不聚合在這所淸淨境地。修行佛道。且大半都是曾主持過各大寺院的。在事變前竟有三千餘人的僧衆常住着。(筆者註。普陀山共有三百餘所的寺院。說全島遍地都是佛地也非過言。其中以此普濟禪寺與法雨禪寺稱爲二大本山。

道義的建設

並且開基此名山普陀的是係日本僧慧鍔法師。此可謂已在一千餘年前。日華的佛教徒。便結起融洽的因緣了。當今我們要願要放着遠大的眼光。懷抱無上的志願。使普陀的靈場。法輪常轉。中日佛教徒互相提攜。舉揚大乘佛教。同時研鑽東亞精神文化。使成爲實踐躬行的道場。對建設道義東亞有所寄與才好。

蓮池宿泊所

因熱心聽聆村上師的大信念與抱負。一杯茶已經冷過多時了。少揄是以和藹的神情勸進吃桌上的西瓜子。小憩後遂出普濟禪寺。欲轉往法雨寺一觀。因時間的關係遂只到了途中的覺上。遠望片刻折回。未過街道而入蓮池禪院。在商店街。以前是頗有相當數目的舖子開着。但在香客杜絕之後的今日。幾乎全部關閉着。

蓮池禪院擁有由信徒捐款建造寺院附屬的一所宏大旅舍。故頗有些異色。旅舍是爲供朝拜者的貴顯紳商作宿泊所而建立的是一行層三樓的洋式。極盡華美。是會令人不能相信在這個島上竟有這樣精美的豪華的旅舍。這一切都是洋式。有梁亭。有電燈。池水之配置等令人依依難捨的。在事變之前。夏季有兼開海水浴場。想那時必是雜沓熱鬧的吧。現在當然是一個住客也沒有。

滿山的寂靜

自辭出蓮花禪院時細雨霏霏的降來。滿山的蟬聲寂寞無聲。讓僧寒縮着全身。亦着足穿着草鞋在雨中走。這亦叫人要起寂寞之感的。歸途我還在想着。村上師的抱負是不可湮沒的。應當在這佛教的大本山之普陀山。由於謀改革佛教。及僧人的再教育。養我少年僧等。藉佛教以作宣揚東亞新秩序建設的精神。如此則最好是希望中日的青年的僧衆互相交往。又站在指導者的佛教界之識者名僧。亦應陸續來訪才是。(完)

神皋雜俎

茶話

茶能破睡人終倦

鮑君

余嘗以事至農家。飲以黃黑色之濃液。酸澀不可口。且有腥臭氣。不知以何種樹葉煮成者。數日來。樹芽新發。村人採摘以爲一年飲料之需名之曰茶。其實非矣！有茶癖者。寖同而後。代有嗜之者。如明之閔汶水。不但能辨茶葉之精麤。且可味水質之好壞。某山之泉水甘而滑。某山之泉淸且冽。烹必用瓦器。飲必用成宣窰瓷。言之鑿鑿。似非此茶即不飲。亦云過矣！

茶中含有三要素。泡之即出。芬芳洒溢者。曰香油。稍待飲之。淸涼滿口。沁人心脾。如食橄欖。餘味泱然者。曰茶精。嚼稍久。味覺酸澀。色現微黑者。曰單甯酸。茶精功能提神助興。與咖啡中之咖啡印相若。單甯酸能消油膩。且可殺微菌。近有人言。嗜茶之人。可以減少霍亂及傷寒等腸胃病之發生。殆指此也。

皖南北均產茶。皖北六安所產者。葉肥大味淸醇。爲天然最上之綠茶。皖南祁門所產者。宜製爲紅茶。以其香味稍遜。入口且有濇氣故耳。(此指普通者而言。)閩中所產之鐵觀音。杭州之碧螺春價値過昂。非一般人可以作日用之品。故不列入。海外人士。習飲咖啡。取其味質濃厚。故間用紅茶煮飲之。國人則善用綠茶。因其氣味芳冽。天然產品。無須泡製。價亦較廉故也。

鄭燮藏詩有『茶能破睡人終倦』句。殆深得茶中三昧者。嘗於黃昏困後。與二三知己。煮水泡茶。相與拉雜而談。精神不覺爲之一振！惜僅能興奮於一時。不能支撐過久耳。

烹茶之水。不必定某泉。祗要河水雨水便好。存留雨水。蘇東坡曾云。『時雨降多置器廣庭中。所得甘滑不可名！以瀹茶煮藥皆美而有益』。因大降雨水。爲蒸氣所凝。空氣中雖有汚沙。若稍俟片時。則淸潔矣。河水流動而味淡。必以明礬澄淸之始可以用。都市中有濾過之自來水。則更善矣。

滿語拾存

(三)

西刺齊刺希諾 衣(堂伲)
達魯哈烏魯恩 章養媳
阿瑪(父)
諾尼葉(母)
諾衣(子)
瑪法(祖)
瑪瑪(祖母)
巴尼因瑪法(親祖)
巴尼因瑪瑪(親祖母)
瑪法哩(衆祖)
瑪瑪哩(衆祖母)
烏沾瑪法(曾祖)
烏沾瑪瑪(曾祖母)
達瑪法(高祖)
達瑪瑪(高祖母)
巴尼時呵額尼葉(後母)
西刺黑額尼葉(繼母)

光輝的詩與畫

「神曲」與「蒙納麗莎」的高貴

趕初習素描畫—一隻石膏像。鼻梁高而隆起。兩眼呆癡。窈窕極之奧秘。一種無限高貴的氣魄。頗足引起我的注意。後來才知道這就是意大利古文學裡『神曲』的偉大作者但丁。過了不久。偶然在一本書中看到一幅彩色畫。描述着詩人與少女比特麗絲邂逅於溪畔的情景。但丁一手扶着橋欄。一手撫胸。身軀微躬。和回首顧盼的比特麗絲相互注視。畫面充斥着無言詩的情緒。誠令人感動不已。

但丁是永生了。『神曲』是不朽了。而比特麗絲的芳名。也就隨着和詩人的榮譽成爲形影難分。永遠在文學史上輝耀着燦光了。這和『蒙娜麗莎』由於雷翁那達文西的名畫緣故。而在美術史上佔着最高地位。兩者都是値得不絕欽讚和禮拜的最美麗。最高貴的奇蹟。

比特麗絲是一個薄命女。嫁人後不到三十歲。便與世長辭。但丁也未見得幸運。他討的老婆簡直要逼他上死路。加之政治上的失意。所造成的顛沛流離的生涯。益令詩人感覺世事的虛渺。少年時代戀情的果子。終於蛻化成那不朽的詩章。論及『神曲』。美國有一位著名的文學批評家曾說過。『爲了它(神曲)而化費一番功夫去學習意大利文。乃是絕對合算的事』。其價値由此可知。(君雷)

讀瘍科秘錄

(本間和卿口授及門諸弟子筆述)

(五十七) (客亭譯)

又有婦人登廁。陰門被澀陰之角礙傷而發者。又有被無病之狗咬傷手腕。瘡口長久不愈而發者。又有在瘋人足部灶灸。灸瘡高起後而發者。又有小兒氣絕。灶灸神闕。灸瘡不愈而發者。傷寒論云。痙病有灸瘡者難治。蓋指此。據仲景之言。發汗後每多發痙者。雖有是說然予未見汗出而後發痙者。凡發痙概如上文所云。均因粗疏輕忽之故也。凡本證後及大金創後之所以無者。殆皆以其爲大患而特加小心故耳。初發時微覺惡風發熱。脈緊急。頸項強硬不能左右顧盼。咽喉塞口噤。難以隨便開口。爲初與喉痺相疑似因係迅速之病。須臾之間。病勢增劇。大熱如灼。面目赤。渴而引飲冷水。牙關緊急勿論飲食。即湯藥亦有不通之狀況。全身強直。不能屈伸轉側。病有作發時因搐搦瘈瘲之狀況而作響。角弓反張。甚至侍者不能押抑。有齘齒或齧舌者。大便難通。小便亦少。間有直視上竄等情。諸証似癇。而實則非癇。其毒或入肺。有發喘急欬嗽等情者原屬險證。諸藥不奏寸効。屢發作。自汗如流。遂致虛脫而死。幸而免死者。則發作之時間漸遠。諸證自緩。延之日久而全愈。

公園讀書徜徉自適

林柏生先生和我們的談話 3

·武藤富男·

第三個質問。在我是最感覺困難的問題。然而我從宣傳的立場上加以解釋作了一個答覆。換句話說就是我們最希望中國政府對於滿洲國國民特別宣傳的是甚麼。我在這個範圍之內作了一個答覆。

『我們滿洲國的誕生是在中國的抗日運動最盛行的時候。而成長于中國事變之進行中。我國的國民在三國共同宣言以前和中國的民衆沒有接觸。蔣介石的宣傳有時候推測我國將來。嗣後成立了以汪主席爲主班的南京政府。但我國的國民之中並不是沒有不想瞭解南京政府的實力的人。又有等到大東亞戰爭之勃發才知道汪主席的先見之明而悔悟蔣介石抗日之愚的人。我國的國民所欲知道而我們想要使國民知道的是貴國政府的和平建國運動强力進展的情形。我們聽說貴國政府成立以來極力整備內政或致力淸鄉工作或努力產業文化之建設。我們希望把這些具體的事實或用電影或用刊物或用放送或用報紙宣傳給我國的國民。這就是我們對於 貴國政府 所希望的。(林鼎譯)

西瓜鴨。西瓜燈

◇吳中夏日饌饈有『西瓜棗鴨』。法以西瓜去瓤。置鴨其中而蒸之。問津者。謂頗淸鮮。實則一鑿之値甚鉅特爲招徠外省遊客計耳。

◇無錫人善雕西瓜鏤燈。人物花卉鳥魚形態各殊。各顯其妙中實燃燭遍地沉沉綠色。亦地方工業之一種。(大雨)

三十六計考

(趙仲珊)

南史云。『檀公三十六計。走是上策。』今倫云云。王敬則曰。檀公三十六計。走是上策。』冷齋夜話云。『淵才曰。三十六計。走爲上策。』蓋本於此。但世人僅知三十六計走爲上策。然對於一箭之外其餘之三十五策係爲何。多有不知之者。茲由友人處得之。急實神來以饗讀者。諒亦爲諸公之所樂聞歟。

一。瞞天過海。二。圍魏救趙。三。借刀殺人。四。以逸待勞。五。趁火打劫。六。聲東擊西。七。無中生有。八。暗渡陳倉。九。隔岸觀火。十。笑裡藏刀。十一。李代桃僵。十二。順手牽羊。十三。打草驚蛇。十四。借屍還魂。十五。調虎離山。十六。欲擒故縱。十七。拋磚引玉。十八。擒賊擒王。十九。釜底抽薪。二十。渾水摸魚。廿一。金蟬脫殼。廿二。關門捉賊。廿三。遠交近攻。廿四。假途滅虢。廿五。偷梁換柱。廿六。指桑罵槐。廿七。假痴不癲。廿八。上屋抽梯。廿九。樹上開花。三十。反客爲主。卅一。美人。卅二。空城。卅三。反間。卅四。苦肉。卅五。連環。卅六。以走爲上。—義縣知足廬。

協和會十年大事記 (續)

八月二十七日 改正機構及中央本部規則一部、中央本部甘粕總務部長退任、皆川豐治氏繼職、

九月二十六日、舉開康德五年度全國聯合協議會

十月八日、自本日起一星期展開健全生活運動及富家强國運動、

十月二十五日、在協和會館舉行日德意防共協定成立紀念排共大會、

十一月三日、都以及全國主要都市結成義勇奉公隊、

十二月廿三日、舉開臨時首都聯合協議會

十二月卅一日、至本年度末全國分會計三三一八會員計一、三七、八三八

康德六年

一月九日與日本大使館訂立協和青少年團與日本側學校關係之調整辦法、

一月十六日、青年訓練所規程改正、

一月廿六日、第七周年建國節舉國實踐要綱發表、

一月三十日、修好經濟使節團歸國、於協和會館舉行慶祝本會、

三月一日、展開帝政實施紀念國民勤勞奉仕全國統化運動、

四月一日、開設中央訓練所及國民奉仕中央訓練所、

四月十九日、舉開康德六年度首都聯合協議會、

五月二日、舉行宣詔紀念興亞國民動員大會

五月十五日、皇帝陛下御敕賜下協和青少年團本則公布、

五月廿六日、於協和會館舉行滿洲動員總會結成式、

八月二日、設置康德六年度全國聯合協議會處理委員會及幹事會、

九月十九日、日滿華青年交驩大會參加代表出發、

九月三十日、舉開康德六年度全國聯合協議會、皇帝陛下賜下勅語、

十月四日、爲徹正國內東南地區組織特別工作宣傳班赴京奉班、(未完)

肺病能好專方 肺活

此藥是治男女各種肺病專方用保氣療法 咳嗽吐痰或吐白沫 氣短心跳吐血咳血 發燒面瘦四肢虛弱 食少無味胃口脹悶 肋骨腔疼前胸腔疼 大便滑瀉婦女經閉

本藥効力 不敢誇大 如蒙服用 便知確實 每盒五日份定價四圓 外埠買藥可用小滙票雙掛號信寄下如要說明書來郵票四分 製藥所 奉天市瀋陽區小南街二段一八號合興福號

クローバー 高級 口紅・頰紅

用此健康色之高級紅塗擦於唇頰部是最適宜槍後女性之化裝

贈送 黃色補丸

主治 先天不足後天虧損貧血

特點

贈送

藥房 代售處 金勃先

福康育

適應症 赤白帶下腰疼腿痛 子宮寒冷久不受孕 月經停閉經行腹疼 腹痛血凝積月經不調 塊氣塊瘀血脹寒 癥病症產後諸症四肢痠 痛面黃肌瘦飲食少進一服 福康育諸症除根飲食劇增

外埠函購郵加角 如蒙惠顧請先匯款

每盒十四付 定價 十二元六角

奉天市小北城門外西頭電車路道北

發賣本舖 國瑞藥店

脚湿趾癢 汗疱治療劑

一滴即靈 去濕止癢

好痛！好痒！

頑固的汗疱(脚氣)用有特殊的深部浸透作用之本劑只以一日一次的簡單抹擦 可期徹底的治癒

【包裝】 一〇cc 二五cc 一〇〇cc 五〇〇cc 各一瓶裝

總發售 塩野義商店 塩野義製藥株式會社

POMPHOLIN

塩野牌 疱膚靈

SP—85

一絲微塵入目 可致危險眼病！

不能或免的微塵入了眼。只覺到痛癢難忍。若用手指揉擦。柔嫩的眼膜必受損傷且不潔的手指。也有細菌染入。引起重大的目疾。只有用老篤眼藥。點入一二滴。痛癢立止。因藥內含有止痛收歛殺菌消炎防腐等五大作用也。

適應症 結膜炎、結膜充血、眼瞼緣炎、春秋眼炎、沙眼症、疲勞眼、角膜翳、麥粒腫、眼癢炎 等症

大瓶 小瓶 小兒用

總行 山田安民藥房 【各國藥房洋貨商舖均有代售】

不痲不痛 神效第一

老篤眼藥

若素敎育掛圖

與師長不可分的關係

爲人師長最感覺困難的。是在小學的階段。因爲在該期的學童。年歲均在幼稚。理解力尚未充分發達。僅靠師長口頭的講解。絕對不能達到教育目的。所以師長必須比手畫脚。或者拿實在的東西來解說。學童方能領受那麼教育掛圖與師長是有不可分的關係了。願自己講解的透徹。願學童眞得着學識。請趕快多々設備掛圖

兌換方法

一、特將分換券裝入若素包裝盒內。每百錠者一張。一千錠者三張。
一、將收集之分換券寄至下記處。即奉上所兌換之掛圖。
一、兌換券六張。可換掛圖一張。
一、分換券三張即可換〔新滿洲國地圖〕一張。
一、來信須註明。學校名稱，印記，詳細通信地址。
一、掛圖郵費，由兌換者負擔，以郵票代用
一、私人要兌換代理與校長盖章亦可。

奉天市信濃町十七號 若素製藥株式會社

百代京劇最新出品

百代公司 Pathé

馬連良

群英會

煮酒論英雄

小蘇菇

改良數來寶

治淋特效

治尿塞

誰說難治，

本位 效果

人云亦云，誰都以爲淋病難治・事實昭然，無庸贅述・然而縱因醫學家苦心研究的結果，竟把這千古懸案，一刀兩斷了・考查從來底淋藥・往往是給患者一時的效果，就是治好了也容易復發・這是患者中十之八九底隱痛・治尿塞是最新化學療法劑・功能殺菌，排膿・止痛，利尿，勿論輕重淋病，約在三一五日內斷根，永遠不復發・此外對於婦女淋菌性尿道疾患，效果亦極顯著・

股份有限公司 滿洲柳韓公司

奉天市義光街五段九六號

聯行：大連市大黑町二九號

京城・天津・臺北

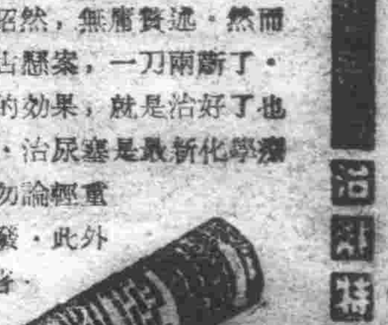

包裝 24片 (各地售價均同)